

**REPÚBLICA DE COLOMBIA  
CORPORACIÓN AUTÓNOMA REGIONAL DEL ATLÁNTICO - C.R.A.**

**AUTO No. 1185 DE 2024**

**POR MEDIO DE LA CUAL SE HACEN UNOS REQUERIMIENTOS A LA ESE  
HOSPITAL MATERNO INFANTIL CIUDADELA METROPOLITANA DE  
SOLEDAD, IDENTIFICADA CON NIT 802.013.023-5, EN RELACIÓN CON EL  
CENTRO DE SALUD SALAMANCA**

La suscrita Subdirectora de Gestión Ambiental de la Corporación Autónoma Regional del Atlántico C.R.A., con base en lo señalado en el Acuerdo No.015 del 13 de octubre de 2016, expedido por el Consejo Directivo de esta Entidad, en uso de las facultades legales conferidas por la Resolución No. 1075 de 2023, y teniendo en cuenta lo señalado en la Constitución Nacional, Decreto 2811 de 1974, en uso de las facultades que le fueron conferidas mediante la Ley 99 de 1993 y, teniendo en cuenta lo señalado en la Ley 1333 de 2009 modificada por la Ley 2387 de 2024, en la Ley 1437 de 2011, en el Decreto 1076 de 2015, demás normas concordantes y

**CONSIDERANDO**

**I. ANTECEDENTES**

Que la Corporación Autónoma Regional del Atlántico (C.R.A) con la finalidad de hacer el seguimiento y control ambiental al manejo de los residuos hospitalarios de la **ESE HOSPITAL MATERNO INFANTIL CIUDADELA METROPOLITANA DE SOLEDAD**, en relación con el **CENTRO DE SALUD SALAMANCA.**, identificada con NIT 802.013.023-5, emitió el **Auto No. 701 del 06 de noviembre de 2020**, notificado 9 de diciembre de 2020, donde le requirió las siguientes obligaciones:

*“PRIMERO: Requerir a la ESE HOSPITAL MATERNO INFANTIL COSTA HERMOSA- CENTRO DE SALUD SALAMANCA, identificada con NIT 802.013.023-5, en jurisdicción del municipio de Soledad, representando legalmente por el señor Anselmo Hoyos Franco o quien hiciere sus veces al momento de la notificación del presente proveído para que, una vez ejecutado el presente acto administrativo, procede a dar cumplimiento a las siguientes obligaciones:*

- 1. Tener en Cuenta para la gestión integral de los residuos el Procedimiento expedido por el Ministerio de Salud y Protección Social “Orientaciones para el manejo de residuos generados en la atención en salud elaborado por el Ministerio de Salud y Protección Social”, en lo que respecta a la gestión externa.*
- 2. Actualizar el Plan de Gestión Integral para los Residuos generados en la atención de salud de los residuos generados en atención en salud y otras actividades PGIRASA, ajustado al manejo de residuos generados en la atención de casos de pacientes por el virus CODID-19 y a la gestión de sus residuos al nuevo código de colores para la separación en la fuente, en lo que respecta a la gestión externa.*
- 3. Presentar un informe anual que contenga la información que se detalla a continuación:*

**REPÚBLICA DE COLOMBIA  
CORPORACIÓN AUTÓNOMA REGIONAL DEL ATLÁNTICO - C.R.A.**

**AUTO No. 1185 DE 2024**

**POR MEDIO DE LA CUAL SE HACEN UNOS REQUERIMIENTOS A LA ESE  
HOSPITAL MATERNO INFANTIL CIUDADELA METROPOLITANA DE  
SOLEDAD, IDENTIFICADA CON NIT 802.013.023-5, EN RELACIÓN CON EL  
CENTRO DE SALUD SALAMANCA**

- *El Cronograma y actas de capacitación del personal encargado de la gestión de los residuos generados en la entidad. Inciso 2 del Artículo 2.8.10.6 del Decreto 780 del 6 de marzo de 2016.*
  - *La copia del contrato certificado que garantice la prestación del servicio de recolección de residuos hospitalarios, anexando la respectiva licencia, permiso y/o autorización ambiental del gestor expedido por la autoridad competente.*
  - *La copia del contrato y/o certificado que garanticen la prestación de servicio de recolección de residuos sólidos no peligrosos, expedido por la empresa prestadora del servicio público de aseo.*
4. *Presentar un informe semestral que contenga la información que se detalla a continuación:*
- *La copia del contrato y/o certificado que garantice la disposición final de los residuos hospitalarios, anexando la respectiva licencia ambiental del gestor expedido por la autoridad competente, adjuntarla copia de los recibos de recolección y actas de incineración, identificando el tipo y el Volumen de residuo.*
  - *Allegar los registros mensuales de los Formatos RH1 y RHPS, generados de sus actividades diarias, debidamente diligenciando, como lo establece los anexos 3 y 4 del manual de Procedimientos para la Gestión Integral de los Residuos, adoptado por la Resolución 1164 de 2002.*
5. *Presentar anual la caracterización Físico- Química y Microbiológica de sus aguas residuales, en un punto antes de ser vertidas al sistema de Alcantarillado del Municipio de Soledad, donde se evalúen los siguientes Parámetros teniendo en cuenta los artículos 14 y 16 de la Resolución 0631 del 2015:*
- *DBO5, DQO, Sólidos Suspendidos Totales, Sólidos Sedimentables, pH, Temperatura, NMP de Coliformes Fecales/100ml, NMP de Coliformes Totales/100ml, Caudal, Grasas y Aceites, Fenoles, Formaldehido Sustancias Activas de Azul de Metileno, Ortosfosfatos, Fósforo Total, Nitratos, Nitritos Nitrógeno Amoniacal, Nitrógeno Total, Cianuro Total, Cromo, Mercurio, Plata, Plomo y Acidez Total F. Estos parámetros están contemplados en el Artículo 14; (Actividades en Atención a la Salud Humana - Atención Medica con y sin Internación) Artículo 14 y 16 de la Resolución 0631 del 17 de marzo de 2015, en cumplimiento a la norma vigente.*
  - *Teniendo en cuenta que la entidad vierte sus aguas al Alcantarillado del*

**REPÚBLICA DE COLOMBIA**  
**CORPORACIÓN AUTÓNOMA REGIONAL DEL ATLÁNTICO - C.R.A.**

**AUTO No. 1185 DE 2024**

**POR MEDIO DE LA CUAL SE HACEN UNOS REQUERIMIENTOS A LA ESE HOSPITAL MATERNO INFANTIL CIUDADELA METROPOLITANA DE SOLEDAD, IDENTIFICADA CON NIT 802.013.023-5, EN RELACIÓN CON EL CENTRO DE SALUD SALAMANCA**

*Municipio de Soledad (Decreto 1076 del 26 de mayo del 2015) se debe tomar una muestra compuesta de 4 alícuotas durante 4 horas consecutivas y por 3 días de muestreo, antes de que estos vertimientos entren al sistema de alcantarillado del municipio de Soledad.*

*La entidad encargada de la realización de la caracterización de los vertimientos líquidos deberá estar acreditada por el IDEAM, anexando el certificado de acreditación vigente y contar con la adecuada calibración y buen estado de sus equipos al momento de llevar a cabo el muestreo.*

- *Los resultados arrojados en el muestreo deberán ser comparados con valores estipulados por la normatividad ambiental vigente, donde se fija los parámetros y los valores límites máximos permisibles que deberán cumplir los vertimientos puntuales de aguas residuales no domesticas-ARnD de actividades asociadas con servicios y otras actividades. (Decreto 0631 /2015 artículo 14 y 16).*
- *Estos resultados deben ser presentados (en original) a la Corporación Autónoma Regional del Atlántico C.R.A para su respectiva evaluación.*
- *Se deberá informar con treinta (30) días de antelación a la Corporación Autónoma Regional del Atlántico C.R.A de la fecha de realización de la caracterización de los vertimientos líquidos, con el fin de que sea asignada la presencia de un funcionario de la entidad para la realización del protocolo correspondiente. La realización de los estudios respectivos; precisando que los muestreos deben de ser realizados con un laboratorio acreditado por el IDEAM para cada parámetro a medir o monitorear, esto de acuerdo a lo estipulado en el artículo 2.2.8.9.1.5. del Decreto Único Reglamentario 1076 del 26 de mayo de 2015.*

Que, posteriormente, a través del **Radicado Interno No. 202414000029942 del 01 de abril de 2024**, el señor **ANSELMOS HOVOS FRANCO**, actuando bajo la calidad de representante legal, de **ESE HOSPITAL MATERNO INFANTIL CIUDADELA METROPOLITANA DE SOLEDAD**, en relación con el **CENTRO DE SALUD SALAMANCA**, presentó ante esta Corporación los certificados de cargue RESPEL de los diez (10) Centros de Salud, entre estos se encuentra el hospital materno infantil en comento.

Que acto seguido, mediante el **Radicado Interno No. 202414000029622 del 01 de abril de 2024**, allegó ante esta Autoridad Ambiental, e Informe de Gestión Residuos Hospitalarios de los diez (10) centros de salud, el señor **ANSELMOS HOVOS FRANCO**, actuando bajo la calidad de representante legal, de la **ESE HOSPITAL MATERNO INFANTIL CIUDADELA METROPOLITANA DE SOLEDAD**, entre

**REPÚBLICA DE COLOMBIA**  
**CORPORACIÓN AUTÓNOMA REGIONAL DEL ATLÁNTICO - C.R.A.**

**AUTO No. 1185 DE 2024**

**POR MEDIO DE LA CUAL SE HACEN UNOS REQUERIMIENTOS A LA ESE HOSPITAL MATERNO INFANTIL CIUDADELA METROPOLITANA DE SOLEDAD, IDENTIFICADA CON NIT 802.013.023-5, EN RELACIÓN CON EL CENTRO DE SALUD SALAMANCA**

estos, el **CENTRO DE SALUD SALAMANCA**, correspondiente al segundo semestre de 2023, donde se anexó los siguientes documentos:

- Formatos RH1 de los diez centros de salud de la ESE Hospital Materno Infantil Ciudadela Metropolitana de Soledad, correspondientes al primer semestre, en Excel.
- Indicadores de destinación de los residuos generados de los diez centros de salud de la ESE Hospital Materno Infantil Ciudadela Metropolitana de Soledad, en Excel.
- Actas de tratamiento de los RESPEL generados en los diez centros de salud de la ESE Hospital Materno Infantil Ciudadela Metropolitana de Soledad.

Que ulteriormente, a través del **Radicado Interno No. 202414000043702 del 03 de mayo de 2024**, el señor **NELSON ENRIQUE GARCIA PEREZ**, obrando como Gerente de la **ESE HOSPITAL MATERNO INFANTIL CIUDADELA METROPOLITANA DE SOLEDAD**, en relación con el **CENTRO DE SALUD SALAMANCA**, entregó ante esta Corporación el Certificado de cargue del RESPEL y copia de los formatos RH1 correspondientes al año 2022.

Que, consecutivamente, a través del **Radicado Interno No. 202414000076542 del 30 de julio de 2024**, el señor **NELSON ENRIQUE GARCIA PEREZ**, bajo la calidad de Gerente de la **ESE HOSPITAL MATERNO INFANTIL CIUDADELA METROPOLITANA DE SOLEDAD**, en relación con el **CENTRO DE SALUD SALAMANCA**, entregó el Informe de Gestión de Residuos Hospitalarios del mencionado centro de salud, correspondiente al primer semestre del 2024, donde se anexó lo siguiente:

- Formatos RH1 de los diez centros de salud de la E.S.E Hospital Materno Infantil de Soledad, que corresponden al primer semestre del año 2024.
- Indicadores de destinación de los residuos generados en los diez centros de salud de la E.S.E.
- Actas de tratamiento (incineración) generadas por los diez centros de salud.

Que, por último, esta Corporación, en ejercicio de las funciones establecidas en el artículo 31 de la Ley 99 de 1993, Ley Marco Ambiental, numerales 11 y 12, relacionadas con el control y seguimiento ambiental de los usos del agua, el suelo, el aire y los demás recursos naturales renovables, así como de conformidad con lo preceptuado en el Decreto Único Reglamentario del Sector Salud y Protección

REPÚBLICA DE COLOMBIA  
CORPORACIÓN AUTÓNOMA REGIONAL DEL ATLÁNTICO - C.R.A.

AUTO No. **1185** DE 2024

**POR MEDIO DE LA CUAL SE HACEN UNOS REQUERIMIENTOS A LA ESE HOSPITAL MATERNO INFANTIL CIUDADELA METROPOLITANA DE SOLEDAD, IDENTIFICADA CON NIT 802.013.023-5, EN RELACIÓN CON EL CENTRO DE SALUD SALAMANCA**

Social, Decreto 780 del 06 de mayo 2016, con el objeto de realizar visita de seguimiento y control ambiental al Plan de Gestión Integral de Residuos Generados en la Atención de Salud y otras Actividades PGIRASA de la **ESE HOSPITAL MATERNO INFANTIL CIUDADELA METROPOLITANA**, en relación con el **CENTRO DE SALUD SALAMANCA**, identificada con NIT 802.013.023-5., dispuso de funcionarios y técnicos adscritos a la Subdirección de Gestión Ambiental de la Corporación Autónoma Regional del Atlántico, quienes realizaron visita técnica de inspección el día 21 de agosto de 2024, a las instalaciones de la **ESE HOSPITAL MATERNO INFANTIL CIUDADELA METROPOLITANA DE SOLEDAD**, en relación con el **CENTRO DE SALUD SALAMANCA**. Lo cual, de dicha visita se derivó el **Informe Técnico No. 688 del 02 de octubre de 2024**, en el cual se consignan los siguientes aspectos de relevancia:

**DEL INFORME TÉCNICO NO. 688 DEL 02 DE OCTUBRE DE 2024:**

**ESTADO ACTUAL DEL PROYECTO O ACTIVIDAD:**

La ESE Hospital Materno Infantil Ciudadela Metropolitana de Soledad – Centro de Salud Salamanca, ubicado en el Municipio de Soledad - Atlántico, es una entidad de primer nivel que de complejidad de carácter público que presta los servicios intramural de

- Odontología
- Vacunación
- Consulta Externa
- Promoción y Prevención
- Toma de muestras
- Citología.
- Fisioterapia
- Nutrición
- Trabajo Social
- Psicología
- Enfermería
- Club de bienestar del Adulto Mayor.

En el Centro de Salud Salamanca, los servicios son prestados en horario de atención de lunes sábado de 7:00 am a 12:00 m y 1:00 pm a 7:00 pm, se atiende una cantidad aproximada de 200 pacientes, incluyendo todos los servicios. Y los sábados de 7:00pm a 12:00 m con una cantidad de 70 pacientes atendidos diariamente.

**CUMPLIMIENTO**

Acto Administrativo	Requerimiento	Cumplimiento
---------------------	---------------	--------------

**REPÚBLICA DE COLOMBIA  
CORPORACIÓN AUTÓNOMA REGIONAL DEL ATLÁNTICO - C.R.A.**

**AUTO No. 1185 DE 2024**

**POR MEDIO DE LA CUAL SE HACEN UNOS REQUERIMIENTOS A LA ESE HOSPITAL MATERNO INFANTIL CIUDADELA METROPOLITANA DE SOLEDAD, IDENTIFICADA CON NIT 802.013.023-5, EN RELACIÓN CON EL CENTRO DE SALUD SALAMANCA**

Auto N° 701 del 6 de noviembre de 2020	Por medio del cual se hacen unos Requerimientos ala ESE Hospital Materno Infantil ciudadela metropolitana de Soledad- Centro de Salud Salamanca, dentro del marco del Seguimiento y Control Ambiental al Plan de Gestión Integral de Residuos Generados en la Atención en Salud y Otras Actividades PGIRASA.	Cumplió, Radicado N° 1951 de 4 de marzo de 2021.
--	--	--

**OBSERVACIONES DE CAMPO:**

Se practicó visita virtual a las instalaciones de la **ESE HOSPITAL MATERNO INFANTIL CIUDADELA METROPOLITANA DE SOLEDAD**, en relación con el **CENTRO DE SALUD SALAMANCA**, en el Municipio de Soledad - Atlántico, con la finalidad de verificar el debido cumplimiento de lo planteado en su Plan de Gestión Integral de los Residuos Generados en la Atención en Salud y otras Actividades PGIRASA, según el Artículo 2.8.10.6 Decreto 780 del 6 de mayo de 2016, donde se observó:

- La ESE Hospital Materno Infantil Ciudadela Metropolitana de Soledad-Centro de Salud Salamanca, ubicado en el Municipio de Soledad- Atlántico, cuenta con el Plan de Gestión Integral de Residuos Generados en la Atención en Salud y otras Actividades PGIRASA, el cual esta ajustados a los servicios prestados, adoptado por la Resolución 1164 de 2002 y el Decreto 780 del 2016; sin embargo, deberá proyectar su ajuste conforme a la Resolución 1344 del 24 de diciembre del 2020 la cual modifico el artículo 4 de la Resolución 2184 del 2019; se evidencio que la ESE actualmente no cuenta con un Plan de Contingencia y/o Emergencia para prevenir la ocurrencia y/o accidentes por la manipulación de residuos peligrosos e infecciosos. Y las medidas correctivas para minimizar los impactos ambientales que se puedan genera.
- La ESE Hospital Materno Infantil ciudadela metropolitana de soledad- Centro de Salud Salamanca, ubicado en el Municipio de Soledad- Atlántico pesaje de los residuos peligrosos generados, se realiza diariamente para llevar un control de los residuos generados, información verifica en la visita el día 21 de agosto de 2024.

REPÚBLICA DE COLOMBIA  
CORPORACIÓN AUTÓNOMA REGIONAL DEL ATLÁNTICO - C.R.A.

AUTO No. **1185** DE 2024

**POR MEDIO DE LA CUAL SE HACEN UNOS REQUERIMIENTOS A LA ESE HOSPITAL MATERNO INFANTIL CIUDADELA METROPOLITANA DE SOLEDAD, IDENTIFICADA CON NIT 802.013.023-5, EN RELACIÓN CON EL CENTRO DE SALUD SALAMANCA**



Foto N° 1 Registro de los formatos RH1 de las cantidades de residuos generados.

- La ESE Hospital Materno Infantil ciudadela metropolitana de soledad- Centro de Salud Salamanca, ubicado en el Municipio de Soledad- Atlántico, cuenta con los certificados de disposición final de los residuos peligrosos y con los certificados de los residuos peligrosos entregados al gestor y los certificados de almacenamiento aprovechamiento, tratamiento y/o disposición final que emitan los gestores de los residuos peligrosos.

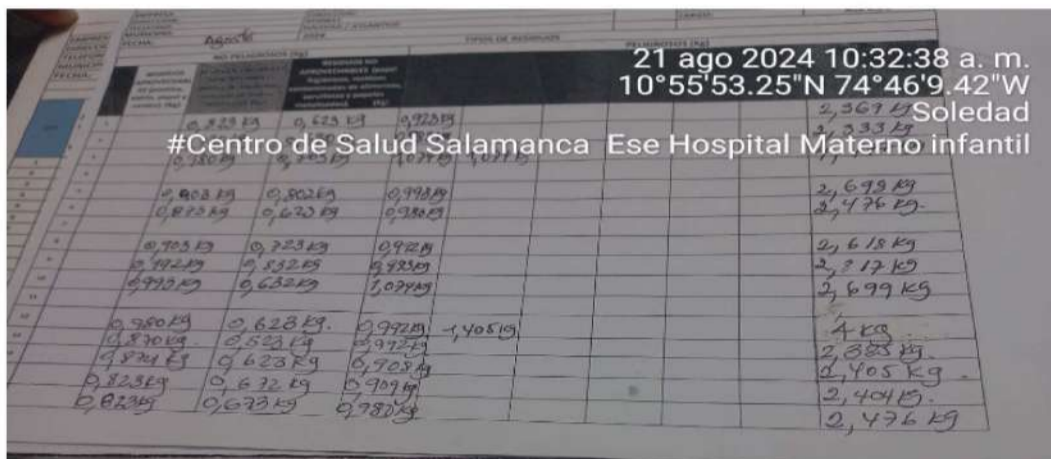

Imagen N° 2 Manifiesto digital y manual de los residuos generados en la ESE Hospital Materno Infantil - Centro de Salud Salamanca, ubicado en el Municipio de Soledad- Atlántico el Centro de Salud Salamanca

- La ESE Hospital Materno Infantil Ciudadela Metropolitana de soledad- Centro de Salud Salamanca, ubicado en el municipio de Soledad- Atlántico conforme al volumen generado tiene registro como generador de residuo desecho peligrosos RESPEL; realizando su cierre correspondiente el día 26 de marzo de 2024



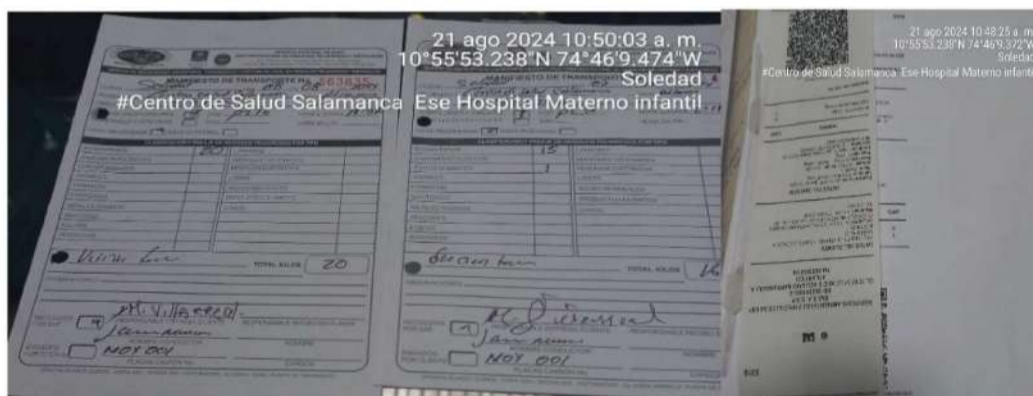

**REPÚBLICA DE COLOMBIA  
CORPORACIÓN AUTÓNOMA REGIONAL DEL ATLÁNTICO - C.R.A.**

**AUTO No. 1185 DE 2024**

**POR MEDIO DE LA CUAL SE HACEN UNOS REQUERIMIENTOS A LA ESE HOSPITAL MATERNO INFANTIL CIUDADELA METROPOLITANA DE SOLEDAD, IDENTIFICADA CON NIT 802.013.023-5, EN RELACIÓN CON EL CENTRO DE SALUD SALAMANCA**

- La ESE Hospital Materno Infantil Ciudadela Metropolitana de Soledad-Centro de Salud Salamanca, ubicado en el Municipio de Soledad- Atlántico, ha contratado los servicios de la empresa Servicios Ambientales Especiales SAE S.A E.S.P, contrato de prestación de servicio # CD MNC 160/2024 inicio 2 de Julio de 2024 y terminación 31 de diciembre de 2024 para la recolección, trasporte y la disposición final de sus residuos hospitalarios con una frecuencia de recolección semanal los días (jueves).



- Los residuos no peligrosos, son entregados a la empresa INTERASEO S.A E.S.P. con una frecuencia de recolección de 3 veces a la semana los días martes, jueves y sábados con una cantidad recolectada de

Mes	Reciclaje	No aprovechable	Total
enero	3,2	13,15	16,35
febrero	12,09	14,07	26,16
marzo	13,03	15,10	28,13
abril	9,22	16,54	16,54
mayo	11,3	21,55	32,85
junio	7,28	15,04	22,32
julio	8,14	16,48	24,62
<b>Total</b>	<b>55,04</b>	<b>111,93</b>	<b>166,97</b>

REPÚBLICA DE COLOMBIA  
CORPORACIÓN AUTÓNOMA REGIONAL DEL ATLÁNTICO - C.R.A.

AUTO No. **1185** DE 2024

**POR MEDIO DE LA CUAL SE HACEN UNOS REQUERIMIENTOS A LA ESE HOSPITAL MATERNO INFANTIL CIUDADELA METROPOLITANA DE SOLEDAD, IDENTIFICADA CON NIT 802.013.023-5, EN RELACIÓN CON EL CENTRO DE SALUD SALAMANCA**

- Para recolección de los residuos reciclables es la empresa CAREY con una frecuencia de recolección mensual



**Imagen 4** Certificado de disposición final de la empresa encargada de la recolección de los residuos reciclables generado en ESE Hospital Materno Infantil ciudadela metropolitana de soledad- Centro de Salud Salamanca

- Los residuos generados en el Centro de Salud Salamanca son separados conforme al código de colores vigente, estos están siendo envasados y embalados según el tipo de residuos generados, sin embargo; estos no están siendo etiquetados ni rotulados. Los residuos Cortopunzantes son dispuestos en recipientes rígidos y etiquetados.
- La ESE Hospital Materno Infantil Ciudadela Metropolitana de Soledad-Centro de Salud Salamanca, ingreso información de los residuos peligrosos hospitalarios producidos por su actividad y realizando su cierre el en marzo 2024 para el periodo de balance del año 2023.
- La ESE Hospital Materno Infantil Ciudadela Metropolitana de Soledad -Centro de Salud Salamanca, ubicado en el Municipio de Soledad- Atlántico cuenta con un Almacenamiento central que cumple con las características mínimas establecidas en el Numeral 7.2.6.2 de la Resolución 1164 del 2002.

**REPÚBLICA DE COLOMBIA**  
**CORPORACIÓN AUTÓNOMA REGIONAL DEL ATLÁNTICO - C.R.A.**

**AUTO No. 1185 DE 2024**

**POR MEDIO DE LA CUAL SE HACEN UNOS REQUERIMIENTOS A LA ESE HOSPITAL MATERNO INFANTIL CIUDADELA METROPOLITANA DE SOLEDAD, IDENTIFICADA CON NIT 802.013.023-5, EN RELACIÓN CON EL CENTRO DE SALUD SALAMANCA**

- El servicio de agua para el abastecimiento para el desarrollo de sus actividades se lo suministra la empresa Triple A. S.A E.S.P.

**CONCLUSIONES:**

Una vez realizadas las observaciones durante la visita de seguimiento ambiental realizada en las instalaciones de **ESE HOSPITAL MATERNO INFANTIL CIUDADELA METROPOLITANA DE SOLEDAD**, en relación con el **CENTRO DE SALUD SALAMANCA** y conforme a la revisión documental realizada al **expediente No. 2026-078** en el marco de cumplimiento de las obligaciones del mencionado centro de salud, se concluye lo siguiente:

- La ESE Hospital Materno Infantil Ciudadela Metropolitana de Soledad-Centro de Salud Salamanca, ubicado en el Municipio de Soledad-Atlántico cuenta con el PGIRASA, el cual deberá ajustarlo conforme la resolución 2184 de 2019, modificado en su artículo 4 mediante resolución 1344 de 2020, indicando que los prestadores de servicio de salud deben dar cumplimiento de forma gradual a la obligación de la separación en la fuente (aprovechables, no aprovechables) y peligrosos; esta implementación gradual deberá evidenciarse en el PGIRASA.
- Cuenta con un Plan de Contingencia y/o Emergencia para prevenir la ocurrencia y/o accidentes por la manipulación de residuos peligrosos e infecciosos; y las medidas correctivas para minimizar los impactos ambientales que se puedan genera.
- La ESE Hospital Materno Infantil Ciudadela Metropolitana de Soledad - Centro de Salud Salamanca, ubicado en el Municipio de Soledad-Atlántico, ha contratado los servicios de la empresa Servicios Ambientales Especiales SAE SA E.S.P, para la recolección, trasporte y disposición final de sus residuos hospitalarios, con una frecuencia de recolección de dos veces por semana.
- La ESE Hospital Materno Infantil Ciudadela Metropolitana de Soledad - Centro de Salud Salamanca, no cuenta con el rotulado y etiquetado de las bolsas para la recolección de los residuos peligrosos hospitalarios.
- La ESE Hospital Materno Infantil de Ciudadela Metropolitana de Soledad - Centro de Salud Salamanca, ingreso información de los residuos peligrosos hospitalarios producidos por su actividad para el periodo de balance del año 2023, a través del aplicativo como generador de residuos o desechos peligrosos RESPEL, realizando su cierre en el mes de marzo 2024.

REPÚBLICA DE COLOMBIA  
CORPORACIÓN AUTÓNOMA REGIONAL DEL ATLÁNTICO - C.R.A.

AUTO No. **1185** DE 2024

**POR MEDIO DE LA CUAL SE HACEN UNOS REQUERIMIENTOS A LA ESE HOSPITAL MATERNO INFANTIL CIUDADELA METROPOLITANA DE SOLEDAD, IDENTIFICADA CON NIT 802.013.023-5, EN RELACIÓN CON EL CENTRO DE SALUD SALAMANCA**

- La ESE Hospital Materno Infantil Ciudadela Metropolitana de Soledad - Centro de Salud Salamanca viene dando cumplimiento al envió semestral de la gestión de sus residuos mediante los siguientes Radicados No 202314000027872 del 28 de marzo de 2023, N.º 202314000072482 del 1 de agosto de 2023.

**Permisos de Emisiones Atmosféricas:** La ESE Hospital Materno Infantil Ciudadela Metropolitana de Soledad - Centro de Salud Salamanca, ubicado en el Municipio de Soledad- Atlántico, no requiere de un permiso de emisiones atmosféricas, esta no genera contaminación a este recurso.

**Permiso de Vertimientos Líquidos:** La ESE Hospital Materno Infantil Ciudadela Metropolitana de Soledad – Centro de Salud Salamanca, ubicado en el Municipio de Soledad- Atlántico, no requiere de permiso de vertimiento teniendo en cuenta que vierte al servicio público del alcantarillado municipal. Ley 1955 del 2019 (PDN) artículo 13.

**Permiso de Concesión de Agua:** La ESE Hospital Materno Infantil Ciudadela Metropolitana de Soledad – Centro de Salud Salamanca, ubicado en el Municipio de Soledad- Atlántico, no requiere de permiso de concesión de agua, el servicio de agua se lo suministra la empresa Triple A. S. A. E.S.P.

## II. FUNDAMENTOS JURÍDICOS

Teniendo en cuenta lo manifestado en acápites previos y acogiendo las recomendaciones del **informe técnico no. 688 del 02 de octubre de 2024**, a través del presente acto administrativo se procede a requerir a la **ESE HOSPITAL MATERNO INFANTIL CIUDADELA METROPOLITANA DE SOLEDAD**, en relación con el **CENTRO DE SALUD SALAMANCA**, al cumplimiento de ciertas obligaciones y se dictan otras disposiciones relacionadas con la gestión integral de residuos sólidos hospitalarios y similares

Que, según lo conceptuado en citado **Informe Técnico**, es preciso denotar que el actor sub – examine, efectivamente, se encuentra dando cumplimiento a los requerimientos exigidos con la normativa que reglamenta los aspectos sanitarios y ambientales, concretamente, lo establecido en el artículo 2.8.10.6 del Decreto 780 de 2016- Decreto Único Reglamentario del Sector Salud y Protección Social, expedido por el Ministerio de Ambiente y Ministerio de Salud, así, como a lo reglamentado por la Resolución 2184 de 2019, Código de Colores, modificada por la Resolución 1344 del 24 de diciembre de 2020 y la Resolución 1164 de 2002.

Que, la Constitución Nacional contempla en su artículo 80 lo siguiente: *“El Estado planificará el manejo y aprovechamiento de los recursos naturales, para garantizar*

**REPÚBLICA DE COLOMBIA  
CORPORACIÓN AUTÓNOMA REGIONAL DEL ATLÁNTICO - C.R.A.**

**AUTO No. 1185 DE 2024**

**POR MEDIO DE LA CUAL SE HACEN UNOS REQUERIMIENTOS A LA ESE  
HOSPITAL MATERNO INFANTIL CIUDADELA METROPOLITANA DE  
SOLEDAD, IDENTIFICADA CON NIT 802.013.023-5, EN RELACIÓN CON EL  
CENTRO DE SALUD SALAMANCA**

*su desarrollo sostenible, su conservación, restauración o sustitución... Además, deberá prevenir y controlar los factores de deterioro ambiental, imponer las sanciones legales y exigir la reparación de los daños causados”.*

*Que, las normas constitucionales señaladas son claras al establecer el deber que tiene tanto el Estado como los particulares de proteger nuestras riquezas naturales, traducidas estas en los recursos naturales renovables y con ello garantizar el goce de un medio ambiente sano a todos los miembros de la comunidad.*

*Que, a su vez y de conformidad con el Código Nacional de Recursos Naturales Renovables y de Protección al Medio Ambiente, el cual consagra en su artículo 1°: “El ambiente es patrimonio común. El Estado y los particulares deben participar en su preservación y manejo, que son de utilidad pública e interés social. La preservación y manejo de los recursos naturales renovables también son de utilidad pública e interés social”.*

**- Competencia de la Corporación Autónoma Regional del Atlántico C.R.A.**

Que, el artículo 23 de la Ley 99 de 1993 define la naturaleza jurídica de las Corporaciones Autónomas Regionales como entes, “...encargados por ley de administrar, dentro del área de su jurisdicción, el medio ambiente y los recursos naturales renovables y propender por su desarrollo sostenible, de conformidad con las disposiciones legales y las políticas del Ministerio del Medio Ambiente...”.

Que, el numeral 9 del artículo 31 de la Ley 99 de 1993, enumera dentro de las funciones de las Corporaciones Autónomas Regionales así: “Otorgar concesiones, permisos, autorizaciones y licencias ambientales requeridas por la Ley para el uso, aprovechamiento o movilización de los recursos naturales renovables o para el desarrollo de actividades que afecten o puedan afectar el medio ambiente. Otorgar permisos y concesiones para aprovechamientos forestales, concesiones para el uso de aguas superficiales y subterráneas y establecer vedas para la caza y pesca deportiva”.

Que, el numeral 12 del artículo 31 ibídem, establece entre una de las funciones de las Corporaciones Autónomas Regionales es; “Ejercer las funciones de evaluación, control y seguimiento ambiental de los usos del agua, el suelo, el aire y los demás recursos naturales renovables, lo cual comprenderá el vertimiento, emisión o incorporación de sustancias o residuos líquidos, sólidos y gaseosos, a las aguas en cualquiera de sus formas, al aire o a los suelos, así como los vertimientos o emisiones que puedan causar daño o poner en peligro el normal desarrollo sostenible de los recursos naturales renovables o impedir u obstaculizar su empleo

**REPÚBLICA DE COLOMBIA  
CORPORACIÓN AUTÓNOMA REGIONAL DEL ATLÁNTICO - C.R.A.**

**AUTO No. 1185 DE 2024**

**POR MEDIO DE LA CUAL SE HACEN UNOS REQUERIMIENTOS A LA ESE HOSPITAL MATERNO INFANTIL CIUDEDELA METROPOLITANA DE SOLEDAD, IDENTIFICADA CON NIT 802.013.023-5, EN RELACIÓN CON EL CENTRO DE SALUD SALAMANCA**

*para otros usos. Estas funciones comprenden la expedición de las respectivas licencias ambientales, permisos, concesiones, autorizaciones y salvoconductos.”*

Que, según lo dispuesto en los numerales 10 y 12 del artículo 31 de la citada ley; “...le compete a las corporaciones autónomas regionales, fijar en el área de su jurisdicción, los límites permisibles de descarga, transporte o depósito de sustancias, productos, compuestos o cualquier otra materia que puedan afectar el ambiente o los recursos naturales renovables y prohibir, restringir o regular la fabricación, distribución, uso, disposición o vertimiento de sustancias causantes de degradación ambiental. Estos límites, restricciones y regulaciones en ningún caso podrán ser menos estrictos que los definidos por el Ministerio del Medio Ambiente (hoy Ministerio de Ambiente, Vivienda y Desarrollo Territorial); y ejercer las funciones de evaluación, control y seguimiento ambiental de los usos del agua y el suelo, lo cual comprenderá el vertimiento o incorporación de sustancias o residuos líquidos, sólidos y gaseosos, a las aguas en cualquiera de sus formas o a los suelos. Estas funciones comprenden la expedición de las respectivas licencias ambientales, permisos y concesiones”.

Que la mencionada Ley en su Artículo 107 inciso tercero, señala: “las normas ambientales son de orden público y no podrán ser objeto de transacción o de renuncia a su aplicación por las autoridades o por los particulares...”

Que el medio ambiente es un derecho colectivo que debe ser protegido por el Estado, estableciendo todos los mecanismos necesarios para su protección.

Que, las autoridades ambientales se encuentran instituidas para velar por la preservación de los recursos naturales renovables y el medio ambiente, y en torno a ello se trata de proteger la salud humana y animal, los organismos vivos en general, los ecosistemas, incluyendo el componente social, es decir el efecto producido sobre el tejido social.

**- De la Gestión Integral de Residuos Generados en la Atención en Salud y otras Actividades**

Que, con ocasión a la actividad llevada a cabo por parte de la **ESE HOSPITAL MATERNO INFANTIL CIUDEDELA METROPOLITANA DE SOLEDAD**, en relación con el **CENTRO DE SALUD SALAMANCA**, es menester establecer la fundamentación jurídica que faculta a esta Autoridad Ambiental realizar los requerimientos prescritos en el presente Acto Administrativo. De manera tal que, en primer lugar, se citara el articulado correspondiente del Decreto Único Reglamentario del Sector Salud y Protección Social, Decreto 780 de 2016, concretamente, sobre su ámbito de aplicación, señalado a continuación:

REPÚBLICA DE COLOMBIA  
CORPORACIÓN AUTÓNOMA REGIONAL DEL ATLÁNTICO - C.R.A.

AUTO No. **1185** DE 2024

**POR MEDIO DE LA CUAL SE HACEN UNOS REQUERIMIENTOS A LA ESE HOSPITAL MATERNO INFANTIL CIUDADELA METROPOLITANA DE SOLEDAD, IDENTIFICADA CON NIT 802.013.023-5, EN RELACIÓN CON EL CENTRO DE SALUD SALAMANCA**

**ARTÍCULO 2.8.10.2.** del Decreto 780 de 2016. *Ámbito de aplicación: Las disposiciones establecidas mediante el presente Título aplican a las personas naturales o jurídicas, públicas o privadas que generen, identifiquen, separen, empaquen, recolecten, transporten, almacenen, aprovechen, traten o dispongan finalmente los residuos generados en desarrollo de las actividades relacionadas con:*

- 1. Los servicios de atención en salud, como actividades de la práctica médica, práctica odontológica, apoyo diagnóstico, apoyo terapéutico y otras actividades relacionadas con la salud humana, incluidas las farmacias y farmacias-droguerías.**
- 2. Bancos de sangre, tejidos y semen.*
- 3. Centros de docencia e investigación con organismos vivos o con cadáveres.*
- 4. Bioterios y laboratorios de biotecnología.*
- 5. Los servicios de tanatopraxia, morgues, necropsias, y exhumaciones. (...)" (Subrayas y negrillas fuera del texto original)*

Que, en el mismo cuerpo normativo, se señalan las obligaciones que deben seguir los generadores de residuos sólidos en atención en salud y otras actividades similares, señalándose como tal, en el artículo 2.8.10.6, las siguientes obligaciones:

**“ARTÍCULO 2.8.10.6. del Decreto 780 de 2016.** *Obligaciones del generador: Además de las disposiciones contempladas en las normas vigentes, en el marco de la gestión integral de los residuos generados en la atención en salud y otras actividades, el generador tiene las siguientes obligaciones:*

- 1. Formular, implementar, actualizar y tener a disposición de las autoridades ambientales, direcciones departamentales, distritales y municipales de salud e Invima en el marco de sus competencias, el plan de gestión integral para los residuos generados en la atención en salud y otras actividades reguladas en el presente Título, conforme a lo establecido en el Manual para la Gestión Integral de Residuos Generados en la Atención en Salud y otras Actividades.*
- 2. Capacitar al personal encargado de la gestión integral de los residuos generados, con el fin de prevenir o reducir el riesgo que estos residuos representan para la salud y el ambiente, así como*

**REPÚBLICA DE COLOMBIA**  
**CORPORACIÓN AUTÓNOMA REGIONAL DEL ATLÁNTICO - C.R.A.**

**AUTO No. 1185 DE 2024**

**POR MEDIO DE LA CUAL SE HACEN UNOS REQUERIMIENTOS A LA ESE HOSPITAL MATERNO INFANTIL CIUDADELA METROPOLITANA DE SOLEDAD, IDENTIFICADA CON NIT 802.013.023-5, EN RELACIÓN CON EL CENTRO DE SALUD SALAMANCA**

*brindar los elementos de protección personal necesarios para la manipulación de estos.*

3. *Dar cumplimiento a la normatividad de seguridad y salud del trabajador a que haya lugar.*
4. *Contar con un plan de contingencia actualizado para atender cualquier accidente o eventualidad que se presente y contar con personal capacitado y entrenado para su implementación.*
5. *Tomar y aplicar todas las medidas de carácter preventivo o de control previas al cese, cierre, clausura o desmantelamiento de su actividad con el fin de evitar cualquier episodio de contaminación que pueda representar un riesgo a la salud y al ambiente, relacionado con sus residuos peligrosos.*
6. *Los generadores que realicen atención en salud extramural, serán responsables por la gestión de los residuos peligrosos generados en dicha actividad y por lo tanto su gestión debe ser contemplada en el Plan de Gestión Integral de Residuos.*
7. *Dar cumplimiento a lo establecido en los artículos 2.2.1.7.8.1 al 2.2.1.7.8.7.2 del Decreto Único 1079 de 2015, reglamentario del Sector Transporte, o la norma que la modifique o sustituya, cuando remita residuos peligrosos para ser transportados.*
8. *Suministrar al transportista de los residuos o desechos peligrosos las respectivas hojas de seguridad.*
9. *Responder por los residuos peligrosos que genere. La responsabilidad se extiende a sus afluentes, emisiones, productos y subproductos, equipos desmantelados y en desuso, elementos de protección personal utilizados en la manipulación de este tipo de residuos y por todos los efectos ocasionados a la salud y al ambiente.*
10. *Responder en forma integral por los efectos ocasionados a la salud y/o al ambiente, de un contenido químico o biológico no declarado al gestor y a las autoridades ambientales y sanitarias.*
11. *Entregar al transportador los residuos debidamente embalados, envasados y etiquetados de acuerdo con lo establecido en la normatividad vigente.*



**REPÚBLICA DE COLOMBIA  
CORPORACIÓN AUTÓNOMA REGIONAL DEL ATLÁNTICO - C.R.A.**

**AUTO No. 1185 DE 2024**

**POR MEDIO DE LA CUAL SE HACEN UNOS REQUERIMIENTOS A LA ESE  
HOSPITAL MATERNO INFANTIL CIUDADELA METROPOLITANA DE  
SOLEDAD, IDENTIFICADA CON NIT 802.013.023-5, EN RELACIÓN CON EL  
CENTRO DE SALUD SALAMANCA**

*12. Conservar los comprobantes de recolección que le entregue el transportador de residuos o desechos peligrosos con riesgo biológico o infeccioso, hasta por un término de cinco (5) años.*

*13. Conservar las certificaciones de almacenamiento, aprovechamiento, tratamiento y/o disposición final que emitan los respectivos gestores de residuos peligrosos hasta por un término de cinco (5) años.”*

Que, en el mismo sentido, con la finalidad de supervisar la gestión interna de los residuos generados en las actividades que trata el artículo 2.8.10.2 antes señalado, se prescribe la obligación que recae sobre las Direcciones Departamentales y locales de salud, en el artículo 2.8.10.9. ibídem, tal como se señala a continuación:

**“ARTÍCULO 2.8.10.9.** del Decreto 780 de 2016. Obligaciones de las autoridades del sector salud: *Las Direcciones Departamentales, Distritales y Locales de Salud, efectuarán la inspección, vigilancia y control de la gestión interna de residuos generados en las actividades de qué trata el artículo 2.8.10.2 del presente decreto a excepción de su numeral 7, en relación con los factores de riesgo para la salud humana.*

*Las Direcciones Departamentales, Distritales y Locales de Salud que, durante sus actividades de inspección, vigilancia y control de la gestión integral, encuentren incumplimiento de las disposiciones sanitarias en materia de los residuos generados en la atención en salud y otras actividades, deberán adoptar las medidas a que haya lugar. Lo anterior sin perjuicio de las acciones pertinentes por parte de las autoridades ambientales competentes en relación con los factores de riesgo al ambiente.*

**PARÁGRAFO 1.** *Las Secretarías de Salud Departamentales, Municipales y/o Distritales, según sea el caso, con base en los informes presentados por los generadores, realizarán la consolidación y el respectivo reporte de la información sobre la gestión de residuos en sus áreas de jurisdicción cada año a la Dirección de Promoción y Prevención del Ministerio de Salud y Protección Social o la que haga sus veces.*

**PARÁGRAFO 2.** *El informe remitido por la Dirección Departamental de Salud deberá incluir la información de los municipios de categoría especial 1, 2, 3, 4, 5 y 6 y presentarlo dentro del primer trimestre del año siguiente ante la Dirección de Promoción y Prevención del Ministerio de Salud y Protección Social o el que haga sus veces.*

**REPÚBLICA DE COLOMBIA  
CORPORACIÓN AUTÓNOMA REGIONAL DEL ATLÁNTICO - C.R.A.**

**AUTO No. 1185 DE 2024**

**POR MEDIO DE LA CUAL SE HACEN UNOS REQUERIMIENTOS A LA ESE  
HOSPITAL MATERNO INFANTIL CIUDADELA METROPOLITANA DE  
SOLEDAD, IDENTIFICADA CON NIT 802.013.023-5, EN RELACIÓN CON EL  
CENTRO DE SALUD SALAMANCA**

**PARÁGRAFO 3.** *De acuerdo con las competencias relacionadas con las actividades de Inspección, Vigilancia y Control en plantas de beneficio animal establecidas en la Ley 1122 de 2007 y demás normas que la modifiquen, adicionen o sustituyan, el Instituto Nacional de Vigilancia de Medicamentos y Alimentos (Invima) efectuará la inspección, vigilancia y control de la gestión interna de los residuos generados en las plantas de beneficio animal y presentará un informe consolidado anual dentro del primer trimestre del año siguiente ante la Dirección de Promoción y Prevención del Ministerio de Salud y Protección Social o el que haga sus veces.*

**PARÁGRAFO 4.** *Para otorgar el certificado de cumplimiento de las condiciones del sistema único de habilitación de los servicios de salud, la autoridad sanitaria competente deberá verificar el cumplimiento de lo establecido en este Título.*

**PARÁGRAFO 5.** *Las Secretarías de Salud Departamentales, Municipales y/o Distritales, según sea el caso, deberán mantener actualizado el censo de los establecimientos generadores de residuos sujetos al ámbito de aplicación del presente Título.”*

Que, es preciso fundamentar la presente actuación por parte de esta Autoridad Ambiental, para ello, nos remitimos al artículo 2.8.10.10 ejusdem, el cual preceptúa la obligación de ejercer la inspección, vigilancia y control de la gestión externa de los residuos generados en actividades de salud y otras actividades, texto a saber:

**“ARTÍCULO 2.8.10.10. del Decreto 780 de 2016.** *Obligaciones de las autoridades ambientales: Las autoridades ambientales ejercerán la inspección, vigilancia y control de la gestión externa en el marco de la gestión integral de los residuos generados en las actividades de salud y otras actividades en relación con las autorizaciones ambientales para el uso y aprovechamiento de los recursos naturales renovables. Lo anterior sin perjuicio de las acciones a que haya lugar por parte de las autoridades del sector salud en relación con los factores de riesgo para la salud humana.”*

Que, del incumplimiento a los requerimientos establecidos en la presente, se coligen las repercusiones establecidas para tal fin en el Decreto 780 de 2016, el cual señala el régimen sancionatorio de la Ley 1333 de 2009, modificada por la Ley 2387 de 2024, de la cual tiene la titularidad esta Corporación. Dicho texto señala lo siguiente:

**“ARTÍCULO 2.8.10.16. del Decreto 780 de 2016.** *Régimen sancionatorio: En caso de violación de las disposiciones ambientales*

**REPÚBLICA DE COLOMBIA**  
**CORPORACIÓN AUTÓNOMA REGIONAL DEL ATLÁNTICO - C.R.A.**

**AUTO No. 1185 DE 2024**

**POR MEDIO DE LA CUAL SE HACEN UNOS REQUERIMIENTOS A LA ESE HOSPITAL MATERNO INFANTIL CIUDADELA METROPOLITANA DE SOLEDAD, IDENTIFICADA CON NIT 802.013.023-5, EN RELACIÓN CON EL CENTRO DE SALUD SALAMANCA**

*contempladas en el presente Título, las autoridades ambientales competentes impondrán las medidas preventivas y sancionatorias a que haya lugar, de conformidad con lo consagrado en la Ley 1333 de 2009 o la norma que la modifique, adicione o sustituya.*

*En caso de violación de las disposiciones sanitarias contempladas en el presente Título, las autoridades sanitarias competentes impondrán las medidas sanitarias de seguridad y las sanciones a que haya lugar, de conformidad con lo consagrado en la Ley 9ª de 1979, o la norma que la modifique, adicione o sustituya.*

*En caso de violación a las normas de tránsito y transporte contempladas en el presente Título, las autoridades de tránsito y transporte competentes impondrán las medidas y sanciones a que haya lugar, de conformidad con lo establecido en la Ley 336 de 1996 o la norma que la modifique, adicione o sustituya.*

*Lo anterior, sin perjuicio de las medidas preventivas y sancionatorias que puedan imponer otras autoridades.”*

Que, en relación con el Decreto 780 de 2016, el último artículo del Título 10, el artículo 2.8.10.17, señaló el régimen de transición correspondiente a la adopción del Manual para la Gestión Integral de Residuos Generados en Atención en Salud y otras actividades, de la siguiente manera:

*“Mientras se expide el Manual para la Gestión Integral de Residuos Generados en la Atención en Salud y otras Actividades, seguirá vigente el Manual de Procedimientos para la Gestión Integral de los Residuos Hospitalarios y Similares adoptado mediante la Resolución número 1164 de 2002 expedida por los Ministerios de Ambiente, Vivienda y Desarrollo Territorial y de Salud y Protección Social.”*

Que, el Ministerio de Salud y Protección Social, mediante Resolución 591 del 04 de abril de 2024, adoptó el nuevo Manual para la Gestión Integral de Residuos Generados en la Atención en Salud y otras actividades, en el cual se indica en el artículo 3°, lo siguiente sobre las disposiciones transitorias:

*“3.1. Las personas naturales o jurídicas, públicas o privadas que generen, identifiquen, separen, empaquen, recolecten, transporten, almacenen, aprovechen, traten o dispongan finalmente los residuos generados en la atención en salud y otras actividades, que a la fecha de publicación de la presente resolución se encuentren en funcionamiento, tendrán un término de dieciocho (18) meses, contados a partir de la*

**REPÚBLICA DE COLOMBIA  
CORPORACIÓN AUTÓNOMA REGIONAL DEL ATLÁNTICO - C.R.A.**

**AUTO No. 1185 DE 2024**

**POR MEDIO DE LA CUAL SE HACEN UNOS REQUERIMIENTOS A LA ESE  
HOSPITAL MATERNO INFANTIL CIUDADELA METROPOLITANA DE  
SOLEDAD, IDENTIFICADA CON NIT 802.013.023-5, EN RELACIÓN CON EL  
CENTRO DE SALUD SALAMANCA**

*entrada en vigencia de este acto administrativo, para dar cumplimiento a lo dispuesto en el Manual aquí adoptado. Durante este plazo deberán cumplir con lo establecido en la Resolución 1164 de 2002 expedida por los Ministerios de Salud y Medio Ambiente, hoy Ministerio de Salud y Protección Social y Ambiente y Desarrollo Sostenible.”*

Que, por su parte, mediante la Resolución 1164 del 6 de septiembre de 2002, el Ministerio del Medio Ambiente, hoy Ministerio de Ambiente y Desarrollo Sostenible – MADS, expidió el Manual de Procedimientos para la Gestión Integral de Residuos Hospitalarios y Similares (MPGIRH). En dicha Resolución, se preceptúa en su punto 6° sobre la GESTIÓN INTEGRAL DE RESIDUOS HOSPITALARIOS Y SIMILARES – GIRHS, estableciendo lo siguiente:

*“La gestión integral, implica la planeación y cobertura de las actividades relacionadas con la gestión de los residuos hospitalarios y similares desde la generación hasta su disposición final. La gestión integral incluye los aspectos de generación, segregación, movimiento interno, almacenamiento intermedio y/o central, desactivación, (gestión interna), recolección, transporte, tratamiento y/o disposición final (gestión externa Ver figura 3). El manejo de residuos hospitalarios y similares se rige por los principios básicos de bioseguridad, gestión integral, minimización en la generación, cultura de la no basura, precaución y prevención, determinados en el Decreto 2676 de 2000.”*

Que, del mismo modo, sobre el Sistema de Gestión Integral para el Manejo de Residuos Hospitalarios y Similares, señala lo siguiente:

*“El Sistema de Gestión Integral para el manejo de residuos hospitalarios y similares, se entiende como el conjunto coordinado de personas, equipos, materiales, insumos, suministros, normatividad específica vigente, plan, programas, actividades y recursos económicos, los cuales permiten el manejo adecuado de los residuos por los generadores y prestadores del servicio de desactivación y público especial de aseo.*

*En el componente ambiental el Sistema de Gestión Integral de Residuos Hospitalarios y Similares, se integra al Sistema Nacional Ambiental.*

*El sistema involucra aspectos de planificación, diseño, ejecución, operación, mantenimiento, administración, vigilancia, control e información y se inicia con un diagnóstico situacional y un real compromiso de los generadores y prestadores de servicios”*

Que, por su parte, con relación al instrumento referido para el control realizado por esta Corporación, el Plan de Gestión Integral de Residuos Hospitalarios y similares – PGIRASA, la citada Resolución, establece lo siguiente:

**REPÚBLICA DE COLOMBIA  
CORPORACIÓN AUTÓNOMA REGIONAL DEL ATLÁNTICO - C.R.A.**

**AUTO No. 1185 DE 2024**

**POR MEDIO DE LA CUAL SE HACEN UNOS REQUERIMIENTOS A LA ESE  
HOSPITAL MATERNO INFANTIL CIUDADELA METROPOLITANA DE  
SOLEDAD, IDENTIFICADA CON NIT 802.013.023-5, EN RELACIÓN CON EL  
CENTRO DE SALUD SALAMANCA**

*“ 6.2. Plan de Gestión Integral de Residuos Hospitalarios y similares - PGIRH Los generadores, prestadores del servicio de desactivación y prestadores del servicio especial de aseo de residuos hospitalarios y similares, diseñarán e implementarán el PGIRH de acuerdo con las actividades que desarrollen, teniendo como punto de partida su compromiso institucional de carácter sanitario y ambiental, el cual debe ser: real, claro, con propuestas de mejoramiento continuo de los procesos y orientado a la minimización de riesgos para la salud y el medio ambiente. El compromiso debe responder claramente a las preguntas qué, cómo, cuándo, dónde, por qué, para qué y con quién. El plan debe contener los aspectos contemplados en este manual. La planeación se inicia con el diagnóstico del establecimiento generador, para identificar los aspectos que no presentan conformidad con la normatividad ambiental y sanitaria vigente y establecer de esta manera los ajustes y medidas correctivas pertinentes.*

*El Plan para la gestión integral de residuos hospitalarios y similares debe enfocarse a diseñar e implementar buenas prácticas de gestión orientadas a la prevención de los efectos perjudiciales para la salud y el ambiente por el inadecuado manejo de los residuos, al igual que al mejoramiento en la gestión.*

*La gestión debe orientarse a minimizar la generación de residuos, mediante la utilización de insumos y procedimientos con menos aportes a la corriente de residuos y una adecuada segregación para minimizar la cantidad de residuos peligrosos. Adicional con lo anterior se realizará el aprovechamiento cuando sea técnica, ambiental y sanitariamente viable.*

*Los generadores, prestadores del servicio de desactivación y los prestadores del servicio público especial de aseo, responderán por los efectos ocasionados en el manejo inadecuado de los residuos hospitalarios y similares en los términos establecidos en la Ley 430 de 1998 y el Decreto 2676 de 2000 o las normas que los modifiquen o sustituyan.*

*El Plan para la Gestión Integral de Residuos Hospitalarios y Similares - PGIRH, se estructurará con base en dos componentes generales: componente gestión interna y componente gestión externa.”*

Que, por último, frente a la obligación de monitoreo al PGIRASA que recae sobre las autoridades ambientales, el MPGIRH señala lo siguiente:

**REPÚBLICA DE COLOMBIA  
CORPORACIÓN AUTÓNOMA REGIONAL DEL ATLÁNTICO - C.R.A.**

**AUTO No. 1185 DE 2024**

**POR MEDIO DE LA CUAL SE HACEN UNOS REQUERIMIENTOS A LA ESE  
HOSPITAL MATERNO INFANTIL CIUDADELA METROPOLITANA DE  
SOLEDAD, IDENTIFICADA CON NIT 802.013.023-5, EN RELACIÓN CON EL  
CENTRO DE SALUD SALAMANCA**

*“7.2.10. MONITOREO AL PGIRH – COMPONENTE INTERNO Con el fin de garantizar el cumplimiento del PGIRH, se establecerán mecanismos y procedimientos que permitan evaluar el estado de ejecución del Plan y realizar los ajustes pertinentes. Entre los instrumentos que permiten esta función se encuentran los indicadores y las auditorías e interventorías de gestión.*

*Para el manejo de indicadores, han de desarrollarse registros de generación de residuos y reportes de salud ocupacional.*

*El formulario RH1, el cual se presenta en el ANEXO 3, debe ser diligenciado oportunamente por el generador; este registro permitirá establecer y actualizar los indicadores de gestión interna de residuos.*

#### **FORMULARIO RH1**

*Diariamente el generador debe consignar en el formulario RH el tipo y cantidad de residuos, en peso y unidades, que entrega al prestador del servicio especial de aseo, para tratamiento y/o disposición final o someterlos a desactivación para su posterior disposición en relleno sanitario, especificando tipo de desactivación, sistema de tratamiento y/o disposición final que se dará a los residuos. El generador, en la gestión externa de sus residuos, verificará el cumplimiento de las condiciones en que se presta el servicio de recolección, reportando las observaciones pertinentes en el formulario a fin de mejorar las condiciones de recolección para la gestión externa.*

*Por su parte el prestador del servicio especial de aseo verificará que la cantidad de residuos entregada por el generador sea la declarada, y que las condiciones en las cuales el generador entrega sus residuos cumplan con los lineamientos establecidos en este manual.*

*Estos formularios deben estar a disposición de las autoridades, ser diligenciados diariamente, con el fin de efectuar un consolidado mensual, el cual debe ser presentado semestralmente a la autoridad ambiental competente.*

#### **FORMULARIO RHPS**

*Las empresas que presten el servicio de tratamiento o el generador, cuando este sea quien realiza la actividad, deben llenar diariamente el formulario RHPS (ver anexo 4) consignando allí la cantidad de residuos*

**REPÚBLICA DE COLOMBIA  
CORPORACIÓN AUTÓNOMA REGIONAL DEL ATLÁNTICO - C.R.A.**

**AUTO No. 1185 DE 2024**

**POR MEDIO DE LA CUAL SE HACEN UNOS REQUERIMIENTOS A LA ESE HOSPITAL MATERNO INFANTIL CIUDADELA METROPOLITANA DE SOLEDAD, IDENTIFICADA CON NIT 802.013.023-5, EN RELACIÓN CON EL CENTRO DE SALUD SALAMANCA**

*tratados por institución, en peso y unidades, para su posterior disposición en el relleno sanitario de seguridad.*

*Este formulario se diligenciará diariamente, realizando el consolidado mensual el cual será presentando semestralmente a la autoridad ambiental y sanitaria competentes”*

Que, por otro lado, es importante citar la normativa tendiente a dar aplicación al nuevo Código de Colores, Resolución 2184 de 2019, por medio del cual se modifica la Resolución 668 de 2016, sobre uso racional de bolsas plásticas y se adoptan otras disposiciones:

*“Adóptese en el territorio nacional, el código de colores para la separación de residuos sólidos en la fuente, así:*

- a) Color verde para depositar residuos orgánicos aprovechables*
- b) Color blanco para depositar los residuos aprovechables como plásticos, vidrio, metales, multicapa, papel y cartón.*
- c) Color negro para depositar los residuos no aprovechables.”*

Que, de conformidad con la Resolución 1344 de 2020, por la cual se adiciona un párrafo al artículo 4 de la Resolución 2184 de 2019 y se dictan otras disposiciones, las actividades de qué trata el artículo 2.8.10.2 del decreto 780 de 2016, desde el 1 de julio de 2022 deben implementar el Código de Colores para la presentación de residuos sólidos no peligrosos en bolsas u otros recipientes.

De lo anterior se colige la obligación que recae sobre la **ESE HOSPITAL MATERNO INFANTIL CIUDADELA METROPOLITANA DE SOLEDAD**, en relación con el **CENTRO DE SALUD SALAMANCA**, de dar aplicación a lo preceptuado en Resolución 2184 de 2019, en el marco de los programas de aprovechamiento de residuos del servicio público de aseo, de acuerdo con lo establecido en los Planes de Gestión Integral de Residuos Sólidos – PGIRS, a su vez, también se establecen las obligaciones de este frente a la Resolución 1164 de 2002, hoy derogada por la Resolución 591 de 2024, conforme a los plazos establecidos de manera transitoria en el artículo 3° de la citada Resolución, Decreto 1076 de 2015 y Decreto 780 de 2016. Razón por la cual, es obligación de esta Autoridad Ambiental hacer valer la normativa ambiental expuesta con el fin de preservar y proteger los recursos naturales del área de nuestra jurisdicción, el departamento del Atlántico.

Que, con relación a la gestión de residuos peligrosos, el Título 6, de los residuos peligrosos, del Decreto 1076 de 2015, establece en su sección tercera, de las obligaciones y responsabilidades, literal f, la obligación en virtud de la normativa, sobre la cual aquellos generadores de dichos residuos, deberán inscribirse y

**REPÚBLICA DE COLOMBIA  
CORPORACIÓN AUTÓNOMA REGIONAL DEL ATLÁNTICO - C.R.A.**

**AUTO No. 1185 DE 2024**

**POR MEDIO DE LA CUAL SE HACEN UNOS REQUERIMIENTOS A LA ESE  
HOSPITAL MATERNO INFANTIL CIUDELA METROPOLITANA DE  
SOLEDAD, IDENTIFICADA CON NIT 802.013.023-5, EN RELACIÓN CON EL  
CENTRO DE SALUD SALAMANCA**

registrarse ante la autoridad ambiental competente para llevar seguimiento de tal gestión, de la siguiente manera:

**“Artículo 2.2.6.1.3.1. Obligaciones del Generador. De conformidad con lo establecido en la ley, en el marco de la gestión integral de los residuos o desechos peligrosos, el generador debe:**

*a) Garantizar la gestión y manejo integral de los residuos o desechos peligrosos que genera;*

*b) Elaborar un plan de gestión integral de los residuos o desechos peligrosos que genere tendiente a prevenir la generación y reducción en la fuente, así como, minimizar la cantidad y peligrosidad de los mismos. En este plan deberá igualmente documentarse el origen, cantidad, características de peligrosidad y manejo que se dé a los residuos o desechos peligrosos. Este plan no requiere ser presentado a la autoridad ambiental, no obstante, lo anterior, deberá estar disponible para cuando esta realice actividades propias de control y seguimiento ambiental;*

*c) Identificar las características de peligrosidad de cada uno de los residuos o desechos peligrosos que genere, para lo cual podrá tomar como referencia el procedimiento establecido en el del presente TÍTULO sin perjuicio de lo cual la autoridad ambiental podrá exigir en determinados casos la caracterización físico-química de los residuos o desechos si así lo estima conveniente o necesario;*

*d) Garantizar que el envasado o empaçado, embalado y etiquetado de sus residuos o desechos peligrosos se realice conforme a la normatividad vigente;*

*e) Dar cumplimiento a lo establecido en el Decreto 1609 de 2002 o aquella norma que la modifique o sustituya, cuando remita residuos o desechos peligrosos para ser transportados. Igualmente, suministrar al transportista de los residuos o desechos peligrosos las respectivas Hojas de Seguridad;*

*f) Registrarse ante la autoridad ambiental competente por una sola vez y mantener actualizada la información de su registro anualmente, de acuerdo con lo establecido en el presente Título (...).”*



REPÚBLICA DE COLOMBIA  
CORPORACIÓN AUTÓNOMA REGIONAL DEL ATLÁNTICO - C.R.A.

AUTO No. **1185** DE 2024

**POR MEDIO DE LA CUAL SE HACEN UNOS REQUERIMIENTOS A LA ESE HOSPITAL MATERNO INFANTIL CIUDADELA METROPOLITANA DE SOLEDAD, IDENTIFICADA CON NIT 802.013.023-5, EN RELACIÓN CON EL CENTRO DE SALUD SALAMANCA**

Que, el Decreto 1076 de 2015, establece en su artículo 2.2.6.1.5.1. lo siguiente con respecto a las autoridades ambientales en la gestión integral de los residuos o desechos peligrosos:

**“ARTÍCULO 2.2.6.1.5.1. De las autoridades ambientales en la gestión integral de los residuos o desechos peligrosos.** De conformidad con lo consagrado en la Ley 99 de 1993 y sus disposiciones reglamentarias y en ejercicio de las funciones de evaluación, control y seguimiento ambiental las diferentes autoridades ambientales competentes en el área de su jurisdicción deben: a) Implementar el Registro de Generadores de Residuos o Desechos Peligrosos en su jurisdicción, de conformidad con el acto administrativo que expida el Ministerio de Ambiente y Desarrollo Sostenible sobre el registro de generadores.”

Que, seguidamente, el mismo texto normativo, preceptúa sobre el registro e inscripción de generadores de RESPEL, de la siguiente manera:

**“ARTÍCULO 2.2.6.1.6.1. Del Registro de Generadores.** El registro de generadores de residuos o desechos peligrosos se registrará por lo establecido en la Resolución 1362 de 2007, expedido por el Ministerio de Ambiente y Desarrollo sostenible o la norma que la modifique o sustituya”

**“ARTÍCULO 2.2.6.1.6.2. De la Inscripción en el Registro de Generadores.** Los generadores de residuos o desechos peligrosos están obligados a inscribirse en el Registro de Generadores de la autoridad ambiental competente de su jurisdicción (...).”

Que, al respecto, las sanciones a imponer son las señaladas en la Ley 1333 de 2009, en su artículo 40, modificado por el artículo 17 de la Ley 2387 del 25 de julio de 2024, texto a saber:

“ARTÍCULO 17. Sanciones. Modifíquese el artículo 40 de la Ley 1333 de 2009, el cual quedará así:

ARTÍCULO 40. Sanciones. Las sanciones señaladas en este artículo se impondrán como principales o accesorias al responsable de la infracción ambiental. La autoridad ambiental competente impondrá al (los) infractor (es), de acuerdo con la gravedad de la infracción mediante resolución motivada, alguna o algunas de las siguientes sanciones:

- *Amonestación escrita.*

**REPÚBLICA DE COLOMBIA  
CORPORACIÓN AUTÓNOMA REGIONAL DEL ATLÁNTICO - C.R.A.**

**AUTO No. 1185 DE 2024**

**POR MEDIO DE LA CUAL SE HACEN UNOS REQUERIMIENTOS A LA ESE  
HOSPITAL MATERNO INFANTIL CIUDADELA METROPOLITANA DE  
SOLEDAD, IDENTIFICADA CON NIT 802.013.023-5, EN RELACIÓN CON EL  
CENTRO DE SALUD SALAMANCA**

- *Multas hasta por cien mil salarios mínimos mensuales legales Vigentes (100.000 Salario Mínimo Mensual Legal Vigente).*
- *Cierre temporal o definitivo del establecimiento, edificación o servicio.*
- *Revocatorio o caducidad de licencia ambiental, autorización, concesión, permiso o registro.*
- *Demolición de obra a costa del infractor.*
- *Decomiso definitivo de especímenes, especies silvestres exóticas, productos y subproductos, elementos, medios o implementos utilizados para cometer la infracción.*
- *Restitución de especímenes de especies de flora y fauna silvestres o acuática.*

**PARÁGRAFO 1.** *La imposición de una o varias de las sanciones aquí señaladas no exime al Infractor de ejecutar las obras o acciones ordenadas por la autoridad ambiental competente, de restaurar el medio ambiente, los recursos naturales, el paisaje o los ecosistemas afectados. Estas sanciones se aplicarán sin perjuicio de las acciones civiles, penales, fiscales y disciplinarias a que hubiere lugar.*

**PARÁGRAFO 2.** *El Gobierno Nacional definirá mediante reglamento los criterios para la imposición de las sanciones de que trata el presente artículo, definiendo atenuantes y agravantes contemplados en la Ley. Se tendrá en cuenta la magnitud del daño o afectación ambiental, y las capacidades socioeconómicas del infractor sea persona natural o jurídica, de acuerdo con lo establecido en el presente artículo.*

**PARÁGRAFO 3.** *Se tendrá en cuenta la magnitud del daño o afectación ambiental, las capacidades socioeconómicas del infractor sea persona natural o jurídica, en caso de que la multa quede como sanción deberá imponerse siempre acompañada de una o varias de las otras sanciones mencionadas en el presente artículo de acuerdo con lo considerado por la autoridad ambiental competente.*

*En todo caso, cuando la autoridad ambiental decida imponer una multa como sanción, sin una sanción adicional, deberá justificarlo técnicamente.*

**PARÁGRAFO 4.** *Ante la renuencia del infractor en el cumplimiento de las sanciones previstas en los numerales 1, 3, 5, 7, cuando se haya designado como tenedor de fauna silvestres, y se aplicará lo dispuesto en el artículo [90](#) de la Ley [1437](#) de 2011.*

**PARÁGRAFO 5.** *El valor de la multa en Salario Mínimo Mensual Legal Vigente establecido en el numeral 2 del presente artículo se liquidará con el valor del Salario Mínimo Mensual Legal Vigente a la fecha de expedición del acto administrativo que determine la responsabilidad e imponga la sanción.*

REPÚBLICA DE COLOMBIA  
CORPORACIÓN AUTÓNOMA REGIONAL DEL ATLÁNTICO - C.R.A.

AUTO No. **1185** DE 2024

**POR MEDIO DE LA CUAL SE HACEN UNOS REQUERIMIENTOS A LA ESE HOSPITAL MATERNO INFANTIL CIUDADELA METROPOLITANA DE SOLEDAD, IDENTIFICADA CON NIT 802.013.023-5, EN RELACIÓN CON EL CENTRO DE SALUD SALAMANCA**

**III. CONSIDERACIONES FINALES**

Que, en atención a lo evidenciado en el **Informe Técnico.688 del 02 de octubre de 2024**, en el cual se consignaron los resultados obtenidos en de la visita técnica realizada en virtud del seguimiento de las actividades de la **ESE HOSPITAL MATERNO INFANTIL CIUDADELA METROPOLITANA DE SOLEDAD**, en relación con el **CENTRO DE SALUD SALAMANCA**, según lo establecido en el Título 10, artículo 2.8.10.6 del Decreto 780 del 6 de mayo de 2016, y toda vez que es competencia de esta entidad, en su calidad de máxima autoridad ambiental y aquellas funciones establecidas en la Ley Marco Ambiental, Ley 99 de 1993, por medio del presente Acto Administrativo se procede a realizar unos requerimientos al actor sub – examine.

Que, de la información señalada en la presente y el **Informe Técnico** en mención, es claro el establecer que la **ESE HOSPITAL MATERNO INFANTIL CIUDADELA METROPOLITANA DE SOLEDAD**, en relación con el **CENTRO DE SALUD SALAMANCA**, se encuentra dando cumplimiento a las obligaciones derivadas de la normatividad ambiental y sanitaria vigente tendiente a regular la gestión integral de residuos sólidos de actividades de salud y similares; normatividad señalada en el acápite dispuesto previamente. De igual forma, esta Entidad debe seguir velando por el cumplimiento de las obligaciones que se predicen de la normativa señalada en la presente y de las obligaciones que se acogerán en la parte dispositiva de la presente.

Que, hace parte de las funciones de esta Corporación el entrar a vigilar la correcta ejecución de las políticas públicas y programas en materia ambiental, el ejercer la función de máxima autoridad ambiental en el área de su jurisdicción, así como el ejercer las funciones de evaluación, control y seguimiento ambiental de los usos del agua, el suelo, el aire y los demás recursos naturales, según lo dispuesto en los numerales 11 y 12, del artículo 31 de la Ley 99 de 1993. En este sentido, hace parte de las funciones legales de esta Corporación, el asegurarse del correcto funcionamiento de las entidades en jurisdicción del departamento del Atlántico en consonancia con la normatividad ambiental.

Que, en virtud de las disposiciones relativas a la normatividad sanitaria dispuestas en el acápite anterior, es deber de las Direcciones Departamentales, Distritales y Locales de Salud, efectuar la inspección, vigilancia y control de la gestión interna de residuos generados en las actividades de qué trata el artículo 2.8.10.2 del Decreto 780 de 2016 a excepción de su numeral 7, en relación con los factores de riesgo para la salud humana. Razón por la cual, el presente Acto Administrativo les será comunicado, con la finalidad de que evalúen la situación actual de la prestación del servicio a la **ESE HOSPITAL MATERNO INFANTIL CIUDADELA METROPOLITANA DE SOLEDAD**, en relación con el **CENTRO DE SALUD SALAMANCA**, y efectúen las acciones pertinentes de su competencia.

**REPÚBLICA DE COLOMBIA**  
**CORPORACIÓN AUTÓNOMA REGIONAL DEL ATLÁNTICO - C.R.A.**

**AUTO No. 1185 DE 2024**

**POR MEDIO DE LA CUAL SE HACEN UNOS REQUERIMIENTOS A LA ESE HOSPITAL MATERNO INFANTIL CIUDADELA METROPOLITANA DE SOLEDAD, IDENTIFICADA CON NIT 802.013.023-5, EN RELACIÓN CON EL CENTRO DE SALUD SALAMANCA**

Que, tal como estipula la Ley 1333 de 2009, modificada por la Ley 2387 del 25 de julio de 2024, la titularidad de la potestad sancionatoria en materia ambiental se encuentra en cabeza del Estado, y será ejercida por las autoridades ambientales que tengan jurisdicción en el territorio en donde se suscite la infracción ambiental; para el caso en concreto sería esta Autoridad Ambiental, la Corporación Autónoma Regional del Atlántico – C.R.A.

Que, en el numeral 2° del artículo 40 de la citada Ley, dentro del cual se señalan las sanciones que legalmente pueden imponer las Autoridades Ambientales, se prescribe la facultad de cerrar temporalmente o definitivamente cualquier establecimiento, edificación o servicio. De manera tal, que el cumplimiento de lo contemplado en la parte dispositiva del presente proveído deberá acatarse con carácter urgente y prioritario, so pena de incurrir en una línea de proporcionalidad con la gravedad de la infracción que acredite la imposición de dicha sanción.

Finalmente, las autoridades ambientales se encuentran instituidas para velar por la preservación de los recursos naturales renovables y el medio ambiente, y en torno a ello se trata de proteger la salud humana y animal, los organismos vivos en general, los ecosistemas (incluyendo el componente social), es decir, el efecto producido sobre el tejido social. Es por tal motivo, que la Ley ha dotado a diferentes instituciones de variadas facultades, tendientes a controlar fenómenos que puedan producir deterioro o afectaciones al medio ambiente y/o recursos naturales renovables, previendo mecanismos para ejercer dicho control, como exigencia de licencias ambientales, permisos de vertimientos y demás instrumentos de control ambientales.

Que las disposiciones contenidas en la legislación ambiental vigente hacen parte de la jerarquía normativa del ordenamiento ambiental y su incumplimiento constituye la tipificación de una conducta que lo contraviene.

Dadas entonces las precedentes consideraciones y en mérito de lo expuesto se,

**DISPONE**

**ARTÍCULO PRIMERO: REQUERIR** a la **ESE HOSPITAL MATERNO INFANTIL CIUDADELA METROPOLITANA DE SOLEDAD**, identificada con NIT 802.013.023-5, representada legalmente por el señor **NELSON GARCIA PEREZ** o quien hiciere sus veces al momento de la notificación del presente proveído en relación con el **CENTRO DE SALUD SALAMANCA**, para que, una vez ejecutoriado el presente Acto Administrativo, proceda a dar cumplimiento a las siguientes obligaciones:

**REPÚBLICA DE COLOMBIA**  
**CORPORACIÓN AUTÓNOMA REGIONAL DEL ATLÁNTICO - C.R.A.**

**AUTO No. 1185 DE 2024**

**POR MEDIO DE LA CUAL SE HACEN UNOS REQUERIMIENTOS A LA ESE HOSPITAL MATERNO INFANTIL CIUDADELA METROPOLITANA DE SOLEDAD, IDENTIFICADA CON NIT 802.013.023-5, EN RELACIÓN CON EL CENTRO DE SALUD SALAMANCA**

1. Deberá tener a disposición de las autoridades ambientales, direcciones departamentales, distritales y municipales de salud e Invima en el marco de sus competencias, el plan de gestión integral para los residuos generados en la atención en salud y otras actividades PGIRASA, conforme a lo establecido en el Manual para la Gestión Integral de Residuos Generados en la Atención en Salud y otras Actividades.
2. Deberá seguir implementando y presentando ante la C.R.A. el Plan de Gestión Integral de Residuos Generador en la Atención en Salud y Otras Actividades – PGIRASA, permitiendo evidenciar la implementación gradual de las disposiciones establecidas en la Resolución 2184 de 2019, modificada en su artículo 4 mediante la Resolución 1344 de 2020.
3. Deberá seguir presentando copia y certificado vigente del contrato suscrito con la empresa especializada para la recolección, tratamiento y disposición final de los residuos hospitalarios peligrosos, al igual que las licencias, permisos y/o autorizaciones ambientales de las empresas especializadas. Esta información deberá enviarse a la CRA anualmente, a más tardar hasta a los quince primeros días del año siguiente.
4. Deberá allegar ante la Corporación Autónoma Regional del Atlántico – C.R.A., cronograma de capacitación y actas de capacitaciones realizadas en el marco de la gestión integral de residuos sólidos. Esta información deberá enviarse a la CRA anualmente, a más tardar a los quince primeros días del año siguiente.
5. Deberá seguir enviando copia del contrato vigente suscrito con la empresa del servicio domiciliario para la recolección de los residuos ordinarios (no peligrosos). Esta información deberá enviarse a la CRA anualmente, a más tardar a los quince primeros días del año siguiente.
6. Deberá seguir presentando copia de los manifiestos de recolección entregados por la empresa encargada de la recolección, donde se evidencien los últimos seis (6) meses, especificando el tipo de residuo que genera, el volumen y cantidad. Esta información deberá enviarse a la C.R.A. semestralmente, a más tardar, un mes después del vencimiento de cada semestre.
7. Deberá seguir presentando copia de las actas de tratamiento, certificados de incineración y/o certificado de disposición final de los residuos peligrosos, expedida por la empresa gestora especializada, la cual debe contar con licencia ambiental, donde se evidencien la gestión de los últimos seis (6) meses, en la que se especifique el tipo de residuo que genera, el volumen y cantidad. Esta información deberá enviarse a la C.R.A. semestralmente, a más tardas, un mes después del vencimiento de cada semestre.

**REPÚBLICA DE COLOMBIA  
CORPORACIÓN AUTÓNOMA REGIONAL DEL ATLÁNTICO - C.R.A.**

**AUTO No. 1185 DE 2024**

**POR MEDIO DE LA CUAL SE HACEN UNOS REQUERIMIENTOS A LA ESE  
HOSPITAL MATERNO INFANTIL CIUDADELA METROPOLITANA DE  
SOLEDAD, IDENTIFICADA CON NIT 802.013.023-5, EN RELACIÓN CON EL  
CENTRO DE SALUD SALAMANCA**

8. Deberá seguir presentando copia de los registros mensuales de los Formatos RH1 generados de su actividad diaria, debidamente diligenciados, como lo establece el anexo 3 del Manual de Procedimientos para la Gestión Integral de los Residuos Hospitalarios, adoptado mediante la Resolución 1164 de 2002. Esta información deberá enviarse a la C.R.A. semestralmente, a más tardar, un mes después del vencimiento de cada semestre.
9. Deberá embalar, envasar, rotular y etiquetar sus residuos sólidos peligrosos, según el tipo de residuo, cumpliendo con lo establecido en el inciso 11 del artículo 2.8.10.6. del Decreto 780 del 2016 y separar los residuos conforme al nuevo código de colores vigente:
  - Residuos orgánicos aprovechables: Bolsas y recipientes verdes
  - Residuos Aprovechables: Bolsas y recipientes blancos
  - Residuos No aprovechables: Bolsas y recipientes negros
  - Residuos peligrosos de riesgo biológico: Bolsas y recipiente rojos
10. Deberá seguir actualizando la información correspondiente de los residuos peligrosos producidos por su actividad a través del registro de generadores de residuos o desechos peligrosos de la página web [www.crautonomia.gov.co](http://www.crautonomia.gov.co), de conformidad con el literal f del artículo 2.2.6.1.3.1. del Decreto 1076 de 2015. Esta información se deberá actualizar anualmente, a más tardar hasta el 31 de marzo de cada año.

**PARÁGRAFO ÚNICO:** De conformidad con la citada Resolución 591 de 2024, se deberán iniciar las acciones tendientes a la actualización del Plan de Gestión Integral de Residuos Generados en la Atención en Salud y otras Actividades – PGIRASA, tomando en cuenta las disposiciones del nuevo Manual para la Gestión Integral de Residuos Generados en la Atención en Salud y otras Actividades, las cuales serán requeridas por esta Corporación a partir del 04 de octubre de 2025.

**ARTÍCULO SEGUNDO: EI INFORME TÉCNICO No. 688 DEL 02 DE OCTUBRE DE 2024,** expedido por la Subdirección de Gestión Ambiental, hace parte integral del presente proveído.

**ARTÍCULO TERCERO:** La Corporación Autónoma Regional del Atlántico, supervisará y/o verificará en cualquier momento el cumplimiento de lo dispuesto en el presente acto administrativo, con anuencia del derecho de defensa y contradicción, previniéndose que su incumplimiento podrá dar lugar a las sanciones contempladas en el artículo 5 de la Ley 1333 de 2009, modificada por la Ley 2387 de 2024.

**REPÚBLICA DE COLOMBIA**  
**CORPORACIÓN AUTÓNOMA REGIONAL DEL ATLÁNTICO - C.R.A.**

**AUTO No. 1185 DE 2024**

**POR MEDIO DE LA CUAL SE HACEN UNOS REQUERIMIENTOS A LA ESE HOSPITAL MATERNO INFANTIL CIUDADELA METROPOLITANA DE SOLEDAD, IDENTIFICADA CON NIT 802.013.023-5, EN RELACIÓN CON EL CENTRO DE SALUD SALAMANCA**

**ARTÍCULO CUARTO:** NOTIFICAR este acto administrativo a la **ESE HOSPITAL MATERNO INFANTIL CIUDADELA METROPOLITANA DE SOLEDAD**, en relación con el **CENTRO DE SALUD SALAMANCA**, identificada con NIT 802.013.023-5, conforme a lo dispuesto en el artículo 10 de la Ley 2080 de 2021, el numeral 1° del Artículo 67 y 68 de la ley 1437 de 2011, y demás normas que la complementen, modifiquen o sustituyan.

Para efectos de lo anterior, las respectivas notificaciones se realizarán en la dirección física: calle 37B N° 25-41, Soledad - Atlántico y/o a los correos electrónicos: [gestionambiental@materno.gov.co.](mailto:gestionambiental@materno.gov.co) - [hospital@maternoinfantil.gov.co.](mailto:hospital@maternoinfantil.gov.co)

En caso de imposibilitarse lo anterior se procederá a notificar conforme a lo previsto en el artículo 69 de la Ley 1437 de 2011.

**PARÁGRAFO ÚNICO:** la **ESE HOSPITAL MATERNO INFANTIL CIUDADELA METROPOLITANA DE SOLEDAD**, en relación con el **CENTRO DE SALUD SALAMANCA**, identificada con NIT 802.013.023-5, deberá informar por escrito o al correo electrónico [notificaciones@crautonomia.gov.co.](mailto:notificaciones@crautonomia.gov.co) los requerimientos que se registre en cumplimiento de la presente, asimismo, deberá allegar un correo electrónico con el fin de surtir la notificación y/o comunicación de actos administrativos, requerimientos o demás oficios que se produzcan a partir del momento de la autorización.

**ARTÍCULO QUINTO:** COMUNIQUESE del presente a la **SECRETARÍA DE SALUD DEL MUNICIPIO DE SOLEDAD - ATLÁNTICO**, en cabeza del **DR. EDISON BARRERA REYES**, en su calidad de secretario de despacho, o quien haga sus veces al momento de la comunicación, y a la **SECRETARÍA DE SALUD DEPARTAMENTAL**, en cabeza del **DR. LUIS CARLOS FAJARDO**, en su calidad de secretario del despacho, o quien haga sus veces al momento de la comunicación, para que en función de lo establecido en el artículo 2.8.10.9 del Decreto 780 de 2016, realice las actividades de inspección, vigilancia y control de la gestión interna de residuos generados en las actividades de qué trata el artículo 2.8.10.2. ibidem, y demás actuaciones de su competencia en relación con los factores de riesgo para la salud humana.

**PARÁGRAFO ÚNICO:** Los correos dispuestos para tal fin son los siguientes:

- **Secretaría de Salud Departamental:** [dasalud@atlantico.gov.co.](mailto:dasalud@atlantico.gov.co) - [atencionalciudadano@atlantico.gov.co.](mailto:atencionalciudadano@atlantico.gov.co)
- **Secretaría de Salud del municipio de Soledad:** [secretariadesalud@soledad-atlantico.gov.co](mailto:secretariadesalud@soledad-atlantico.gov.co)

**REPÚBLICA DE COLOMBIA  
CORPORACIÓN AUTÓNOMA REGIONAL DEL ATLÁNTICO - C.R.A.**

**AUTO No. 1185 DE 2024**

**POR MEDIO DE LA CUAL SE HACEN UNOS REQUERIMIENTOS A LA ESE HOSPITAL MATERNO INFANTIL CIUDADELA METROPOLITANA DE SOLEDAD, IDENTIFICADA CON NIT 802.013.023-5, EN RELACIÓN CON EL CENTRO DE SALUD SALAMANCA**

**ARTÍCULO SEXTO:** Contra este acto administrativo procede el recurso de reposición ante la Subdirección de Gestión Ambiental de esta Corporación, el cual podrá ser interpuesto por el interesado directamente, a través de su representante o apoderado debidamente acreditados, con vital observancia de los requisitos legales y dentro de los diez (10) días hábiles siguientes a su notificación, conforme a lo dispuesto en el numeral 1° del artículo 74, 76, 77 de la ley 1437 de 2011.

**PARÁGRAFO ÚNICO:** En caso de interponer el precitado recurso de reposición, favor citar en el asunto de este el **EXPEDIENTE No. 2026-078**, correspondiente a la **ESE HOSPITAL MATERNO INFANTIL CIUDADELA METROPOLITANA DE SOLEDAD**, en relación con el **CENTRO DE SALUD SALAMANCA**.

Dado en el D.E.I.P. de Barranquilla a los, **06 NOV 2024**

**NOTIFÍQUESE, COMUNÍQUESE Y CÚMPLASE**

  
**BLEYDY MARGARITA COLL PEÑA**  
SUBDIRECTORA DE GESTIÓN AMBIENTAL

*Exp: 2026-078  
I.T. 688 del 02 de octubre de 2024.  
Proyectó: Paola Valbuena – Contratista  
Supervisó: Efraín Romero - Profesional Universitario  
Aprobó: María José Mojica - Asesora de Políticas Estratégicas.*